LA HUELGA

el alma decisiva contra la opresión franquista

BENEDITARREN LAZKAO LIBURUTEGIA

No. 18 - JUNIO - 1962

ZVTiK

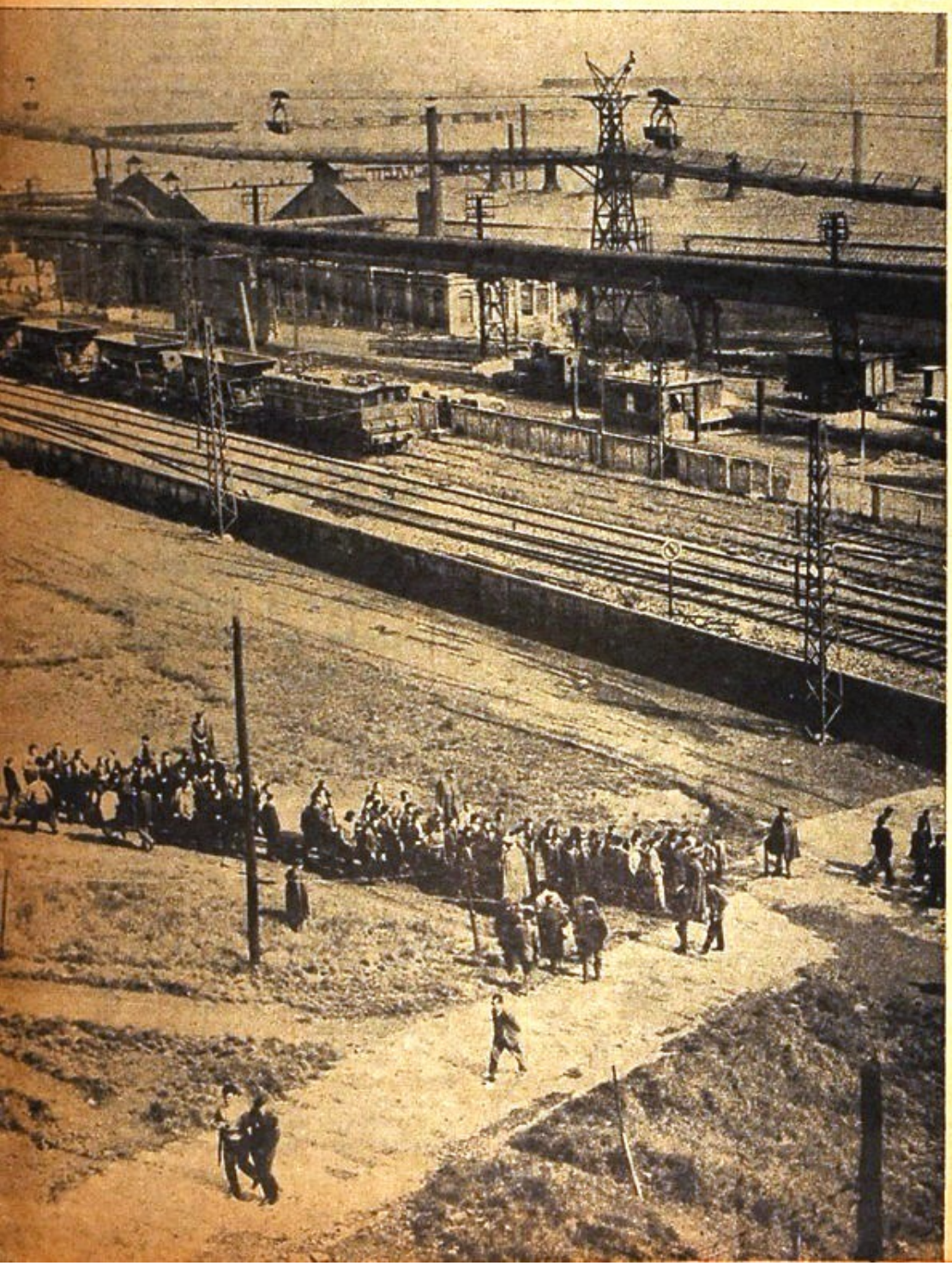

BENEDITARREN LAZKAO LIBURUTEGIA

UN ASPECTO DE LA HUELGA EN "LA NAVAL" (VIZCAYA)

EL ORIGEN DE LAS HUELGAS

• *Reivindicaciones sociales y solidaridad obrera han provocado la crisis de mayor magnitud en la historia del franquismo.*

Bilbao. — (Corresponsal OPE). — El movimiento huelguístico que se ha desarrollado en los grandes sectores del trabajo en Vizcaya, y en menor proporción, en Guipúzcoa, ha tenido por origen diversos factores. Uno de los principales ha sido el malestar producido por el bajo nivel de la vida de los trabajadores. Este capítulo no necesita mayor comentario en razón de que las cifras *referentes a los salarios hablan por sí solos.* Sin embargo, la ley de Convenios Colectivos pudo contener esta explosión de descontento en virtud de la confianza que el elemento *trabajador había puesto en ellas por* considerar llegada la hora de obtener por vía legal una serie de mejoras.

Las causas que principalmente han provocado el estado actual de cosas son las siguientes:

1. — Decepción por el resultado de los Convenios Colectivos, que no han llegado a satisfacer las necesidades elementales.

2. — Negativa a las proposiciones de los obreros, o demora en contestar a las solicitudes de Convenios.

3. — Convencimiento de la ineficacia de las discusiones en curso.

4. — Ambiente de excitación provocado *por las organizaciones clandestinas y por* la explicación continua de la encíclica "Mater et Magistra" en las iglesias.

5. — Disgusto producido por los discursos de *los directores de empresas pronunciados* ante las Juntas de Accionistas y publicados en la prensa, en los que se proclama la buena marcha de las respectivas sociedades, con aumento de *dividendos líquidos,* fondo de reserva, autofinanciación, etc.

6. — Conocimiento del movimiento huelguístico en las minas de Asturias que era seguido con interés a través de las emisoras extranjeras.

7. — Publicación, una vez iniciados los *movimientos de huelga, de la ley-decreto* declarando el "estado de excepción" en Asturias, Vizcaya y Guipúzcoa.

El 30 de abril, los trabajadores de la *"Naval", al ver que seguían sin respuesta* las proposiciones presentadas con notoria anterioridad, hecho reiterado por parte de la empresa, comenzaron a abandonar el trabajo *en algunos departamentos. En la tarde* de ese mismo día se publicó un aviso en la tablilla de anuncios de la mencionada empresa, por el cuál quedaban despedidos todos los trabajadores que abandonasen el trabajo.

El 2 de mayo, fecha de reanudación de las actividades, habían secundado el movimiento todos los trabajadores de la empresa. El día 3 se suman al movimiento la totalidad de la General Eléctrica y el día 4 lo hacen los trabajadores de las empresas "Babcock Wilcox", y "Echevarría S. A." (Recalde).

A partir de este momento el movimiento toma una gran amplitud, pues se suman poco a poco la mayoría de los talleres de las dos *riberas del Nervión. Los pueblos de Burceña,* Baracaldo, Sestao, Erandio, Lejona, Bilbao, etc., se ven repletos de policía y guardia civil, que custodian las fábricas y *dispersan los grupos de obreros.*

Aunque en movimiento de tal magnitud no es posible entrar en detalles, sin embargo citaremos algunos datos que tienen *su importancia.*

La policía en cumplimiento de órdenes recibidas, actúa cerca de los obreros con toda suerte de presiones y coacciones con objeto de atemorizarlos para que reanuden las actividades.

Entre otras medidas, han comenzado las deportaciones en una demostración de fuerza y abuso por parte de la autoridad. Así, los Jurados de Empresa de la Constructora Naval, que no habían abandonado el trabajo, comienzan a sufrir los efectos de estas medidas.

Tres de los elementos del citado Jurado han sido deportados. A los peritos de la General Eléctrica, buscándoles individualmente en sus domicilios, se les obliga a fuerza de enormes presiones a entrar de nuevo en el trabajo, bajo la amenaza de sufrir *las consecuencias por considerar que eran* los verdaderos responsables del abandono del resto del personal.

El día 11, los Jurados de Empresa de la *General Eléctrica fueron convocados por el* Sindicato, aconsejándoseles entraran al trabajo, bajo la amenaza de: "no os vaya a ocurrir lo que a los jurados de la Naval".

El espíritu de los obreros evidencia una gran valentía y una tenacidad inquebrantable. Hay casos que se pueden citar como ejemplo. En algunos talleres se ha pretendido coaccionar con las mismas medidas ya citadas, señalando materialmente con el dedo a las víctimas. Pues bien, el resto de los trabajadores se han presentado a la policía, a los delegados sindicales, a los representantes oficiales, pidiéndoles que se deporte a todos los componentes del taller, *pues no admiten que sólo unos compañeros* pagaran la responsabilidad de todos.

Ha habido especial encono de la policía contra los militantes de la H.O.A.C. En algún caso *ha intercedido* algún sacerdote. He aquí un diálogo:

Policía: "Ustedes, los curas, son los responsables de esta huelga".

Sacerdote: "Entonces, ¿cómo se atreven a acusar públicamente a los obreros de maquinaciones políticas de origen turbio? Si somos nosotros los responsables ¿por qué de*tienen a los trabajadores y no nos detienen* a nosotros?

Ultimamente se ha difundido en Vizcaya, en los medios huelguistas, una hoja que *dice entre otras cosas: "Los convenios* colectivos, tal como vienen regulándose, son un simple y puro chantage. Si fueran realizados con seriedad, como ocurre en todo *país civilizado, serían eficaces,* puesto que regularían normalmente las relaciones obrero-patronales. Pero en las condiciones en que se viene realizando y firmando, sin profundizar los problemas esenciales, nos llevan, como está ocurriendo, a obtener unas raquíticas mejoras y a cerrar la boca del trabajador en orden a reclamaciones justas en el futuro.

Termina diciendo esta hoja: "Queremos, pues, Convenios Colectivos; los exigimos. Pero discutidos libremente, en un plan de igualdad, con delegados que nos representen, con amplia información de las proposiciones, argumentos y cursos de las delibe*raciones, con libertad para asesorarnos eficazmente* por técnicos elegidos por nosotros, y que seamos consultados antes de estampar las firmas que nos han de conducir al *cumplimiento de unos compromisos".*

UN OBISPO CLAUDICANTE

• Manifestación de dos mil personas ante el Obispado de Bilbao.

Bilbao. — (De nuestro corresponsal)

Frente al palacio del obispo se manifestaron más de dos mil personas en perfecto orden y respeto. El obispo se negó a recibir una comisión de huelguistas, cerrando las verjas del jardín y solicitando del gobernador fuerzas para su custodia. Tampoco quiso recibir a la junta de la Juventud Obrera de Acción Católica (JOC). Esta le ha comunicado posteriormente al obispo que de acuerdo a la encíclica "Mater et Magistra", se pronuncie públicamente en favor de las huelgas; en caso contrario presentarán su dimisión e informarán del caso a las altas esferas religiosas.

El obispo suspendió la explicación de la citada encíclica en todas las iglesias de su jurisdicción, en su lugar, por orden expresa suya, se leyeron en las iglesias varias observaciones sobre los accidentes de carreteras.

EL PROCESO CONTRA EL SACERDOTE ULACIA

En el Palacio de Justicia de San Sebastián, se celebró la vista del juicio contra el Coadjutor de Tolosa P. Ulacia, quien había denunciado valientemente desde el púlpito las torturas infligidas por la policía franquista a varios jóvenes resistentes de ETA, que habían sido encarcelados.

En gesto de solidaridad con el procesado, asistieron a la vista más de doscientos sacerdotes de todas las diócesis vascas.

La acusación, que no presentó ningún testigo, pidió para el procesado una pena de un mes de arresto y mil pesetas de multa.

El señor Ulacia, procesado por desobediencia, explicó en el interrogatorio que si no acudió a declarar ante el juez de Tolosa, no fue por desobediencia, sino porque dada su condición eclesiástica y tratándose de un acto realizado en cumplimiento de sus deberes sacerdotales, había solicitado una orden escrita de su obispo para ir a declarar ante la jurisdicción civil, orden que no ha recibido. Como, por otra parte, tampoco ha recibido ninguna censura de las autoridades eclesiásticas por el sermón del que se ha derivado la supuesta desobediencia, estimaba el señor Ulacia que la justicia laica era incompetente para intervenir a propósito de un acto propio de su ministerio sacerdotal.

EUZKADI TA AZKATASUNA

(E T A)

FELICITAN AL CENTRO VASCO

DE CARACAS

EN SU XX ANIVERSARIO

Después de 26 años...

EL VIRAJE DE LA IGLESIA

Madrid. (OPE). — Fue en el Ministerio de Asuntos Exteriores donde por orden del general Franco, se reunieron tres ministros y dos cardenales. Los ministros eran el señor Castiella, que fue embajador en el Vaticano, el general Alonso Vega, ministro de Gobernación, y el señor Iturmendi, un abogado seudo carlista que desempeña la cartera de Justicia. En cuanto a los cardenales, eran Mons. Pla y Daniel, primado de España, y Mons. Antoniutti, que desde los tiempos de la guerra civil desempeñó en España funciones representativas del Vaticano y se ha venido distinguiendo por ser más franquista que Franco.

No se sabe exactamente el resultado de la reunión, aunque se conoce su verdadero carácter, que es el de una seria conminación del general Franco a la Iglesia para que exprese claramente su actitud ante las huelgas. Esto es consecuencia del editorial de "Ecclesia" y de las pastorales que le precedieron en Bilbao, Sevilla y Oviedo, todo lo cual es interpretado por el Gobierno, es decir por el general Franco, como una actitud demasiado "pasiva" frente a las reivindicaciones obreras.

Mientras tanto, las cuatro agrupaciones, masculinas y femeninas, que integran las Hermandades Obreras de Acción Católica (HOAC) y las Juventudes Obreras Católicas (JOC), han publicado una declaración conjunta afirmando que no pueden "permanecer al margen de lo que afecta directamente a la vida de los trabajadores y a la nación entera" y expresan su solidaridad a los hombres y familias que sufren. El manifiesto fué revisado y aprobado por Mons. Pla y Daniel.

¿ Dónde castigar al enemigo ?
En el centro.
¿ Cómo ?
¿ En la cabeza ?
No.
¿ En el pecho ?
No.
¿ Dónde entonces ?
En el centro: en la conciencia

LANZA DEL VASTO

ZUTIK

ORGANO DE EUZKADI TAAZKATASUNA

E. T. A.

Apartado de Correos 10382
Sabana Grande

Los obreros del mundo respaldan las huelgas

La comisión de la Unión Sindical Suiza, domiciliada en Berna, aprobó por unanimidad una resolución en la que se expresa a los trabajadores antifranquistas su admiración por la valentía con que se alzan contra la explotación y luchan en favor de salarios decentes y el restablecimiento de los derechos sindicales. También el comité directivo de la "Unión de Syndicats" del Cantón de Ginebra expresa su solidaridad con los huelguistas y organiza una suscripción en su favor. El "Parti Socialiste Genevois" ha votado un acuerdo en favor de los trabajadores y estudiantes ibéricos.

Los dockers polacos se negaron a cargar barcos con destino a España, y los pilotos portuarios decidieron no conducir a alta mar los barcos que lleven este destino. En Génova, los dockers abandonaron el trabajo por dos horas y acordaron boicotear a los barcos españoles que lleguen a dicho puerto y negarse a todo servicio suplementario en las operaciones de descarga.

En Venezuela, se solidarizó con los huelguistas la Cámara de Diputados por voto unánime. También el Congreso de Obreros Petroleros expresó su decidido apoyo a los obreros ibéricos.

El reciente Congreso Mundial de Jóvenes Demócratas-Cristianos, celebrado en Caracas, condenó la dictadura franquista y dio su apoyo moral a los obreros en huelga.

Varios sindicatos americanos, han enviado fuertes sumas de dinero para ayudar al sostenimiento de los huelguistas y sus familias.

El Sindicato Belga de la Metalurgia ha dirigido un "saludo fraternal a los trabajadores de España" y ha enviado 300.000 francos belgas para los huelguistas.

El Sindicato de los Obreros Metalúrgicos de Dinamarca, se ha comprometido a sostener a los huelguistas en la medida de sus posibilidades.

En Estocolmo una manifestación de estudiantes se congregó frente al consulado español, para protestar por las medidas adoptadas por el régimen franquista contra los huelguistas. Posteriormente rociaron de gasolina el edificio y le dieron fuego.

En Francia, la "Union des Ecrivains pour la Vérité", que preside el escritor católico M. Louis Martin-Chouffier, dirigió al ministro de Justicia una indignada protesta por la ola de represión franquista con motivo de los huelgas.

El "Congrés pour la Liberté de la Culture", que agrupa a escritores e intelectuales del mundo entero, tales como Théodore Hous, Karl Jaspers, Jacques Maritain y Reinhold Niebuhr, han enviado al ministro español de Educación Nacional, un telegrama en el que "expresa su emoción por la detención de escritores, artistas, intelectuales y estudiantes españoles que han manifestado su solidaridad con los trabajadores que ejercitan su derecho a la huelga, que es una de las libertades fundamentales del mundo civilizado".

La Confederación Internacional de Sindicatos Libres, prepara ayuda financiera a los huelguistas.

El comité central de la Federación Obrera Italiana, que tiene seiscientos mil afiliados, también ha expresado su solidaridad con los obreros y estudiantes que "luchan por mejorar las condiciones de trabajo y de vida y por restablecer la libertad y la democracia en su país".

La Organización Sindical Nacional de Suecia ha dirigido al embajador de Franco en Estocolmo un telegrama por el cual el Movimiento Sindical Sueco expresa sus sentimientos de indignación y protesta contra las persecuciones de que son objeto por parte del gobierno español los obreros en huelga.

La Juventud Socialista Francesa organizó una manifestación frente a la embajada de España en París, en la avenida George V. Los manifestantes lanzaron vivas a los huelguistas e imprecaciones a la dictadura franquista.

En Copenhague, un desconocido lanzó dos cocktails Molotov contra la Embajada Española.

Los obreros del puerto de Amberes se negaron a descargar el barco "Marichu" de bandera española.

Len Williams, secretario general del Partido Laborista Inglés, ha expresado la solidaridad de su partido con los huelguistas.

Las Juventudes Socialistas Francesas, la Unión Nacional de Estudiantes Franceses, la Juventud de la Izquierda Europea y los jóvenes sindicalistas de Force Ouvrére, se reunieron para examinar "un plan de ayuda a la juventud que lucha contra la dictadura franquista".

OBREROS DESTERRADOS

Bilbao. (OPE). — Se han practicado numerosas detenciones, pasando de trescientos los obreros pertenecientes a jurados de empresas a quienes se considera directores de la huelga. Algunos de ellos han sido desterrados a más de cuatrocientos kilómetros.